morir
es
fácil
PUBLICACION PARA LOS JOVENES
BOIXCAR
HAZ
AÑAS BÉLICAS HAZAÑAS BÉLICAS HAZAÑAS BÉLICAS

BOIXCAR
obras completas

MORIR ES FACIL
MISION PELIGROSA
ORGIA DE FUEGO

Arnaldo de Oms, 51-53
BARCELONA

EDICIONES TORAY, S. A.

Doctor Julián Alvarez, 151
BUENOS AIRES

HAZAÑAS BELICAS
"BOIXCAR"

© *Ediciones TORAY, S. A.*
Prohibida la reproducción

Textos y dibujos de BOIXCAR

Depósito Legal B. 24341-1968
Número de Registro 4822-1968

EDICIONES TORAY, S. A.
Arnaldo de Oms, 51-53 - BARCELONA
Doctor Julián Alvarez, 151 - BUENOS AIRES

Impreso por
E.D.B. - C. Amor, 3 - Barcelona

BOIXCAR
MORIR
ES
FÁCIL

¡DIOS MÍO! ¡JIM LO ESTARÁ PASANDO MAL AHÍ!
VOY A VER QUÉ HA OCURRIDO.
SIEMPRE SE METE EN LOS SITIOS DE MAYOR PELIGRO.
ESTO ESTÁ ACRIBILLADO A BOMBAZOS.
¡JIM!

HOLA, BUDY.
¿QUÉ HACES AQUÍ? EL MUNDO SALTA A PEDAZOS Y TÚ TAN TRANQUILO.
ESTABA PENSANDO. CREO QUE MORIR NO ES FÁCIL, YO...
CALLA. NO HABLES ASÍ.
¿SABES QUÉ ME DIJERON UNA VEZ?
¿QUÉ?
QUE MORIRÍA DE VIEJO.
¡QUÉ BOBADA!

SÍ, OPINO IGUAL QUE TÚ. PERO DEBES RECONOCER QUE, HASTA AHORA, HE TENIDO MUCHA SUERTE.
¡AL SUELO, JIM! ¡OH!
POCO DESPUÉS...
¿CÓMO TE ENCUENTRAS, BUDY?
NO PUEDO LEVANTARME. CREO QUE TENGO LA PIERNA ROTA.

ESO SIGNIFICA UNAS VACACIONES, BUDY.
SÍ. ESPERO QUE SEAS PRUDENTE DURANTE MI AUSENCIA.
BUDY FUE EVACUADO DEL FRENTE. LOS NORTEAMERICANOS SIGUIERON SU AVANCE EN TERRITORIO FRANCÉS.
¡ALTO! JIM, ACÉRCATE.
A LA ORDEN.
EXPLORA LA MALEZA POR SI HUBIERA ALEMANES EMBOSCADOS.
SÍ, SEÑOR.

¡HUM! QUÉ ENEMIGOS MÁS ESTRAÑOS HAY POR AQUÍ.
HOLA, PRECIOSA.
¡OH!
ESTARÁ SATISFECHO POR EL SUSTO QUE ME HA DADO, ¿VERDAD?
LO SIENTO Y ME ALEGRO. ESPERABA ENCONTRAR ALEMANES POR AQUÍ.
PUES NO LOS HAY. YA PUEDE MARCHARSE.
OH, YO...
¿VIVE CERCA DE AQUÍ?
SÍ.

ESTA ES MI CASA. ¿LE GUSTA?
DESDE LUEGO, NO ES NINGÚN PALACIO.
NO, PERO ES SEGURA.
CUANDO LLEGUEMOS AL PUEBLO LE BUSCARÉ UN ALOJAMIENTO.
JIM, CUMPLIÓ SU PALABRA, Y UNOS DÍAS DESPUÉS FUE EN BUSCA DE LA JOVEN.
ES UNA CASITA PRECIOSA, JIM.
¿ESTÁ SEGURO DE QUE LOS ALEMANES NO VOLVERÁN?
CLARO QUE NO. DE ESO ME ENCARGO YO.
PERO NO LEJOS DE ALLÍ...

. . . EL FRENTE RUGÍA AMENAZADOR. LOS ALEMANES HABÍAN CONTENIDO EL AVANCE ALIADO Y SE SUPONÍA QUE PREPARABAN UNA CONTRAOFENSIVA.
¿SABES EN QUÉ ESTOY PENSANDO, NICOLE?
NO TENGO NI IDEA.
QUIERO CASARME CONTIGO.
¡JIM!
OH, JIM. YO TAMBIÉN TE QUIERO.
¡NICOLE!
AQUEL MISMO DÍA, JIM TUVO QUE REINTEGRARSE AL FRENTE. LOS ALEMANES HABÍAN TOMADO LA INICIATIVA EN LAS OPERACIONES.

YA SE ACERCA, SARGENTO.
SÍ, JIM.

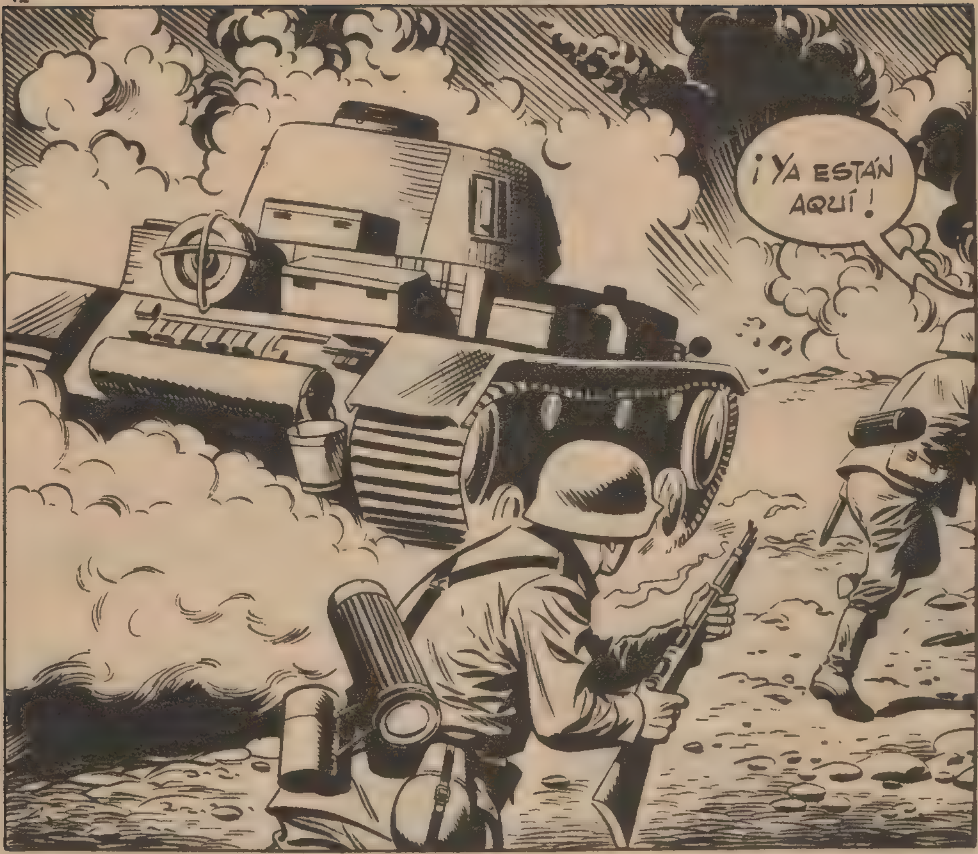

EL CHOQUE CON LA INFANTERÍA AMERICANA PARECÍA INEVITABLE. SIN EMBARGO, LA ARTILLERÍA LIGERA ENTRÓ EN ACCIÓN.

NOS ESTÁN SACANDO LAS CASTAÑAS DEL FUEGO, SARGENTO.
NO VAMOS A DEJAR QUE LOS ARTILLEROS LO HAGAN TODO.
QUIERO TOMAR PARTE EN EL JALEO.
JIM, IMPRUDENTEMENTE, SE ALEJÓ DE SUS COMPAÑEROS. DE PRONTO...

VAN A BOMBARDEAR NUESTRAS LÍNEAS.
¡AHORA VERÁN!
ALCANZAR A UN AVIÓN CON UN FUSIL ES UNA HAZAÑA POCO COMÚN. SIN EMBARGO, EL DISPARO DE JIM LO CONSIGUIÓ.
¡AH!
EL PILOTO DEL "STUKA" NO PUDO CONTROLAR SU APARATO Y SE PUSO EN LA LÍNEA DE VUELO DEL QUE IBA DETRÁS.

AL ESTALLAR LAS BOMBAS, LOS DOS "STUKAS" SALTARON DESTROZADOS.
ESTÁN PULVERIZANDO NUESTRAS POSICIONES.
JIM, SITUADO AL MARGEN DE LA ZONA BOMBARDEADA, FUE SÓLO ESPECTADOR DE AQUEL DESASTRE.
¡DIOS MÍO!

LOS MÍOS SE HAN RETIRADO. DEBO REUNIRME CON ELLOS.
JIM TUVO QUE APRESURARSE. LOS BLINDADOS ALEMANES REANUDARON SU AVANCE Y NO ENCONTRARON RESISTENCIA.
MÁS TARDE...
¿SABÉIS DÓNDE ESTÁ EL CUARTO BATALLÓN?
A MEDIO KILÓMETRO DE AQUÍ, APROXIMADAMENTE.
CUANDO SE REUNIÓ CON SU BATALLÓN, A JIM LE ESPERABA UNA AGRADABLE SORPRESA.
¡BUDY!
¡JIM!

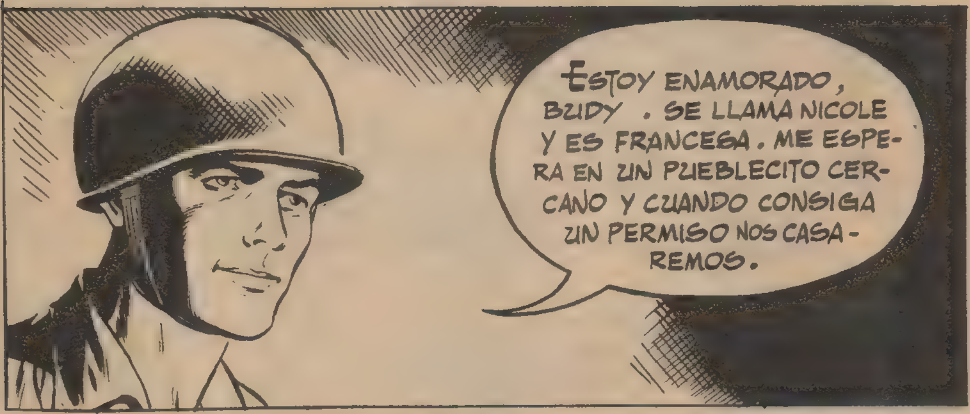

UNA PODEROSA FORMACIÓN DE TANQUES ALIADOS PRESENTÓ BATALLA A LOS ALEMANES. SE ORIGINÓ UNA VIOLENTA BATALLA, DE CUYO DESENLACE DEPENDÍA EL ÉXITO DE LAS OPERACIONES FUTURAS.

EN UN PRINCIPIO, EL MAYOR NÚMERO DE TANQUES ALIADOS HIZO CREER EN UNA RÁPIDA VICTORIA.

SIN EMBARGO, LOS CARROS AMERICANOS OFRECÍAN MEJOR BLANCO Y LA VICTORIA SE INCLINÓ A FAVOR DE LOS ALEMANES.

VAMOS, MUCHACHOS. TENEMOS QUE IRNOS.
¿NOS HAREMOS FUERTES AQUÍ, CABO?
NO. OCUPAREMOS POSICIONES EN EL PUEBLO.
HASTA ESTE MOMENTO NO HABÍA SUFRIDO LOS EFECTOS DE LA GUERRA. PERO AHORA...
CABO, ¿ME PERMITE IR AL PUEBLO? TENGO QUE SACAR A MI PROMETIDA DE ALLÍ.
BIEN. PERO NO TARDES. ES POSIBLE QUE ESTA NOCHE HAYA COMBATE.
LUEGO...
DEBEMOS DARNOS PRISA EN SALIR DE AQUÍ.
¡JIM!
NICOLE. DEBES MARCHARTE.

LOS ALEMANES SE ACERCAN AL PUEBLO Y PUEDEN ATACAR DE UN MOMENTO A OTRO.
VOLVERÉ A LA GRUTA. ALLÍ ESTARÉ SEGURA.
EN AQUEL MOMENTO...
¡DIOS MÍO!
¡OH!
¡NICOLE! ¡NICOLE!

¡NICOLE! ¡NICOLE, CONTESTA!
JIM NO QUERÍA CREERLO, PERO NICOLE ESTABA MUERTA.
¡NO ME DEJES, NICOLE! ¡NO ME DEJES! ¡TENEMOS QUE CASARNOS!
¡DIOS MÍO!
EN AQUEL MOMENTO . . .
¡AH!

ENTRETANTO . . .
SI NUESTRA ARTILLERÍA NO IN-TERVIENE PRON-TO . . .
SÍ. LO PASA-REMOS MAL.

UNO DE LOS TANQUES FUE DESTRUI-DO...
...PERO OTROS CONSIGUIE-RON ROM-PER LAS DEFENSAS AMERICA-NAS.
SERÁ IM-POSIBLE CONTE-NERLOS, CABO.
SÍ, BUDY. MUY DI-FÍCIL.
PERO EN AQUEL MOMENTO...

DESPUÉS DE DOS HORAS DE IN-TENSO BOMBARDEO, EL GRUESO DE LOS BLINDADOS FUE DESTROZADO POR LOS PROYECTILES DE GRUESO CALI-BRE.
ME PREOCUPA JIM, BUDY. TARDA MUCHO.
NO TEMA, CABO. JIM TIENE MÁS VI-DAS QUE UN GA-TO.
AL LLEGAR AL PUEBLO, UN MIEMBRO DE LAS PATRULLAS DE SALVAMENTO, LE DIO LA TRISTE NO-TICIA A BUDY.
LO ENCONTRA-MOS MUERTO JUN-TO A UNA JO-VEN.
¡DIOS MÍO!

BUD SE DIRIGIÓ HACIA DONDE HABÍA SIDO ENTERRADO JIM.
Y REZÓ UNAS ORACIONES JUNTO A SU TUMBA.
A LOS POCOS DÍAS, SE REANUDARON LOS COMBATES. LAS TROPAS ALIADAS SE ACERCABAN A LA FRONTERA ALEMANA.
POCOS DÍAS DESPUÉS, LLEGÓ UNA COMPAÑÍA DE RECLUTAS.
CADA UNO DE VOSOTROS IRÁ JUNTO A UN VETERANO. TÚ, CECIL, VENDRÁS CONMIGO.
SÍ, SEÑOR.

BUDY Y EL JOVEN CECIL, SE HICIERON PRONTO AMIGOS. PERO UN DÍA...
MIS CARTAS DICEN QUE MORIRÁS DE VIEJO, JOVENCITO.
ESTUPENDO.
LUEGO...
PARECE QUE CECIL ESTÁ MUY CONTENTO.
¿HAS RECIBIDO ALGÚN GIRO, CECIL?
NO, BUDY.
ALGUIEN ME HA DICHO QUE MORIRÉ DE VIEJO.
¡AH! CON QUE SÍ, ¿EH?
TODOS QUEREMOS SABER QUÉ NOS DEPARA EL FUTURO.
¿TÚ TAMBIÉN HAS IDO A VERLA?

BUDY, VIO QUE CECIL ESTABA TAN CONVENCIDO, QUE DECIDIÓ SACARLE DEL ERROR.
SÍ. PERO A MÍ ME HA DICHO QUE MORIRÉ MAÑANA.
OH, ESO ES TERRIBLE.
SÍ. ¡QUÉ LE VAMOS A HACER!
AL DÍA SIGUIENTE SE ORIGINARON GRANDES COMBATES.
DIOS MÍO, PERMITE QUE, AL MENOS, VIVA EL DÍA DE HOY.
BUDY, DURANTE TODO EL DÍA, PASÓ UN MIEDO ATROZ.

YA ENTRADA LA NOCHE . . .
¡DIOS MÍO! LA PREDICCIÓN DE AQUELLA MUJER SE HA CUMPLIDO.
¡POBRE BUDY!
DE PRONTO, BUDY SE LEVANTÓ. ESTABA ALGO ATURDIDO PERO SIN EL MENOR RASGUÑO.
¡MI CABEZA!
¡BUDY! ¡QUÉ ALEGRÍA!
—ESTOY CONTENTO POR TI. PERO, AHORA TEMERÉ MORIR A CADA INSTANTE
MORIR NO ES FÁCIL, CECIL.
SÓLO DIOS CONOCE EL MOMENTO Y EL LUGAR. VAMOS, CECIL, TODAVÍA NOS QUEDA LA GRAN TAREA DE GANAR LA GUERRA.
FIN

MISIÓN PELIGROSA

LLEGÓ TU HORA, FRED COLLINS.
ESTO ES SÓLO LA PRIMERA PARTE.
POCO DESPUÉS...
...LA CASA DE FRED COLLINS ARDÍA POR LOS CUATRO COSTADOS. CUANDO LLEGARON LOS BOMBEROS...
HEMOS ENCONTRADO UN CADÁVER.
HAY QUE ADVERTIR A LA POLICÍA.
LUEGO...
DEBE TRATARSE DE FRED COLLINS.
SERÁ DIFÍCIL PODER COMPROBARLO.

LA POLICÍA NO PUDO COMPROBAR LA IDENTIDAD DEL CADÁVER, PERO LLEGÓ A LA CONCLUSIÓN DE QUE SE TRATABA DEL PROPIETARIO DEL INMUEBLE.
LUEGO...
EN EL CUERPO SE HA ENCONTRADO UNA BALA QUE DEBIÓ PRODUCIRLE LA MUERTE ANTES DEL INCENDIO.
ENTONCES, FRED COLLINS FUE ASESINADO.
AL DÍA SIGUIENTE, LOS PERIÓDICOS DIVULGARON LA NOTICIA.
¡DIOS MÍO! ¡NO ES POSIBLE!
LOS PERIÓDICOS ANUNCIAN MI MUERTE. PERO... LO CIERTO ES QUE ALGUIEN HA QUERIDO MATARME, Y, SI SE ENTERAN DE QUE ESTOY VIVO, LO INTENTARÁN DE NUEVO.

FRED COLLINS PERMANECIÓ PENSATIVO. DOS AÑOS ATRÁS HABÍA INTERVENIDO EN UN JUICIO POR CONTRABANDO COMO TESTIGO DE CARGO.
PERO EL REO FUE CONDENADO SÓLO A UN AÑO DE CÁRCEL, Y HACE TIEMPO QUE DEBE DE ESTAR EN LIBERTAD. ÉL NO PUEDE HABER SIDO.
EN EL JUICIO SE HABLÓ DE UNA BANDA ORGANIZADA QUE NUNCA PUDO SER IDENTIFICADA. TAL VEZ HAYAN SIDO ELLOS LOS CAUSANTES DE ESTO.
FRED FORJÓ RÁPIDAMENTE UN PLAN. Y AQUELLA MISMA NOCHE...
QUIERO HABLAR CON RICKY. DILE QUE ES DE PARTE DE SONNY.
BIEN.
NO TE CONOZCO, PERO SI VIENES DE PARTE DE SONNY... ¿QUÉ QUIERES?
ALGO QUE TE SERÁ MUY FÁCIL.

AHORA QUE ESTAMOS SOLOS, ¿ME CONOCES SI ME CUBRO EL BIGOTE?
PERO... ¡SI ERES COLLINS!
¡TODOS LOS PERIÓDICOS HAN PUBLICADO LA NOTICIA DE TU MUERTE!
PUES YA VES: ESTOY VIVO.
Y QUIERO SEGUIR VIVIENDO.
¿EN QUÉ LÍO TE HAS METIDO?
NO LO SÉ.
NO SÉ QUIÉNES INTENTARON MATARME. MURIÓ OTRO EN MI LUGAR.
¿QUIÉN ERA?
NO HABÍA NADIE EN EL CHALET. TAL VEZ FUERA UN LADRÓN.
¿QUÉ PIENSAS HACER?
VOLVER A INGLATERRA. NECESITO UNA BUENA DOCUMENTACIÓN.
¿Y DEJARÁS QUE TE CREAN MUERTO?

DURANTE ALGÚN TIEMPO, SÍ.
Y SI VUELVES A INGLATERRA, ¿NO TEMES QUE ESTALLE LA GUERRA CONTRA ALEMANIA?
SE HABLA DEMASIADO DE ESA GUERRA PARA QUE LLEGUE A ESTALLAR.
ESTÁ BIEN. TE ARREGLARÉ LA DOCUMENTACIÓN.
FRED COLLINS, CON UN NOMBRE SUPUESTO, PARTIÓ RUMBO A INGLATERRA. POCO DESPUÉS...
ME LLAMO FRED COLLINS, Y . . .
¡AH! PASE... MI TÍO LE ESPERA.
TERENCE SMITH RECIBIÓ CON ALEGRÍA A SU VIEJO AMIGO. POCO DESPUÉS LA CONVERSACIÓN DERIVÓ SOBRE EL TEMA DEL MOMENTO: LA GUERRA.
YO NO CREO EN LA GUERRA, TERENCE.
PUES LLEGARÁ, FRED.

HAY QUE AFRONTAR LA REALIDAD, FRED. HITLER QUIERE LA GUERRA Y LA GUERRA ESTALLARÁ.
TAL VEZ TODO SEA SOLAMENTE UN "BLUFF".
PERO EL PRIMERO DE SEPTIEMBRE DE 1939, SE ENCENDÍA LA PRIMERA HOGUERA DE LA GUERRA AL SER ATACADA POLONIA POR LOS ALEMANES.
¡LA GUERRA HA ESTALLADO! VOY EN SEGUIDA AL CENTRO DE MOVILIZACIÓN.
POCO DESPUÉS...
¿QUÉ HARÁS AHORA, FRED?
NO LO SÉ.
DE MOMENTO, NO ME MOVERÉ DE AQUÍ.
GRACIAS, DIOS MÍO.

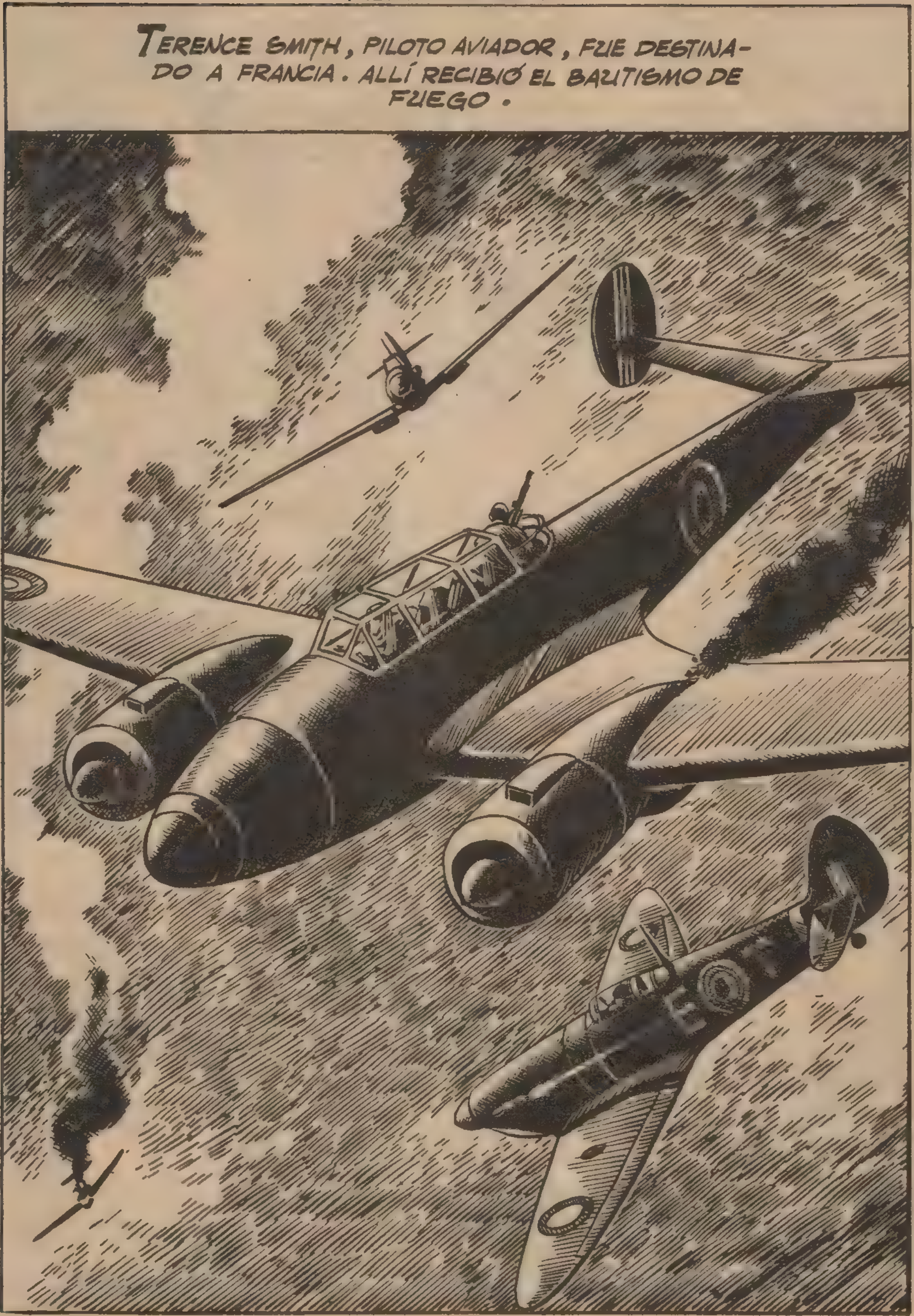
TERENCE SMITH, PILOTO AVIADOR, FUE DESTINADO A FRANCIA. ALLÍ RECIBIÓ EL BAUTISMO DE FUEGO.

FUE EL 10 DE MAYO DE 1940, CUANDO SE INICIÓ LA OFENSIVA ALEMANA CONTRA FRANCIA.
AL INICIARSE LA INVASIÓN EN TERRITORIO FRANCÉS, ALEMANIA DEMOSTRÓ EL VERDADERO PODER DE SU MÁQUINA DE GUERRA.
ANTE LA GRAVEDAD DE LA SITUACIÓN Y PARA EVITAR QUE SU EJÉRCITO FUESE CAPTURADO, INGLATERRA DECIDIÓ EVACUAR TODO EL MATERIAL BÉLICO POSIBLE.
FUE ENTONCES CUANDO TERENCE SMITH VOLVIÓ A INGLATERRA.
CUANDO LLEGÓ A SU CASA, SE ENCONTRÓ CON DOS SORPRESAS: FRED Y LOONA SE HABÍAN PROMETIDO Y, ADEMÁS, FRED VESTÍA EL UNIFORME DE LA R.A.F.
Y HASTA VEO QUE TE HAS QUITADO EL VIGOTE. SIEMPRE HE PENSADO QUE OCULTABAS ALGÚN MISTERIO CON ÉL
PUES... TIENES RAZÓN, TERENCE. EN AMÉRICA INTENTARON MATARME, Y MURIÓ OTRO EN MI LUGAR. DEJÉ QUE TODO EL MUNDO ME CREYERA MUERTO, CAMBIÉ DE NOMBRE Y ME VINE A INGLATERRA.

AHORA, CON LA GUERRA, CREO QUE ESA PRECAUCIÓN YA NO TIENE OBJETO.
POR LO VISTO, TU VIDA FUE ALGO AGITADA POR ALLÁ, PERO ME PARECE QUE AQUÍ SERÁ MÁS MOVIDA.
SÍ. Y NO LO LAMENTO.
JUNTO A LOONA ME SENTIRÉ SIEMPRE CONFORTADO.
LA GUERRA NO HABÍA LLEGADO AÚN DE FORMA DIRECTA A LAS ISLAS BRITÁNICAS. PERO A PRIMEROS DE JILIO DE 1940, LA "LUFTWAFFE" INICIABA EL BOMBARDEO MASIVO DE LAS ISLAS.
-ESA OPERACIÓN HA PASADO A LA HISTORIA CON EL NOMBRE DE "LA BATALLA DE INGLATERRA".
VIGILAD BIEN. LOS ALEMANES NOS PROMETIERON AYER NUEVAS VISITAS.

TERENCE, ¿CREE QUE LOS ALEMANES LOGRARÁN DESEMBARCAR EN NUESTRAS ISLAS?
ESOS SON SUS PROPÓSITOS. A NOSOTROS NOS TOCA DESBARATARLOS.
¡ATENCIÓN! ¡ATENCIÓN! ¡FORMACIONES ENEMIGAS A LA VISTA!
LOS DEMÁS AÚN NO HAN LLEGADO. PERO ATACAREMOS IGUALMENTE.
ME PARECE UNA IMPRUDENCIA.
NADA DE ESO. ¡ADELANTE, SIMPSON!

AHÍ ESTÁ MI PRIMER BLANCO.

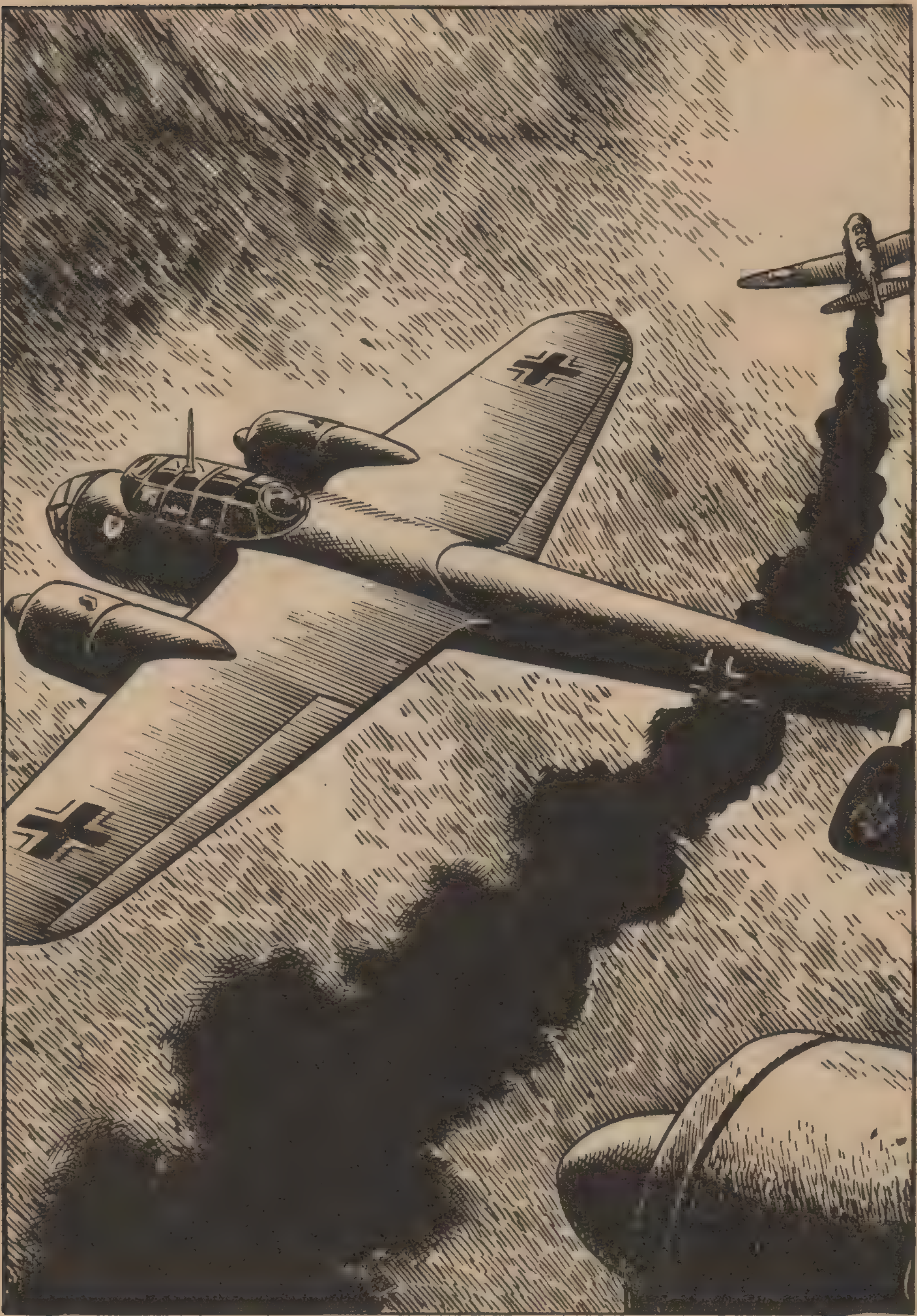

—ESTOY... TOCADO, SIMPSON. NO ATAQUES HASTA QUE LLEGUEN LOS OTROS.
¡POBRE TERENCE!
A LA PRIMERA PASADA, TERENCE RECIBIÓ UNA RÁFAGA DE AMETRALLADORA Y SU APARATO ESTALLÓ EN EL AIRE POCOS SEGUNDOS DESPUÉS.
—EN OTRO LUGAR DEL CIELO INGLÉS, FRED COLLINS SE HABÍA ENFRENTADO A LOS BIMOTORES DE LA "LUFTWAFFE".
ESTOY DE SUERTE. ESTE ES EL SEGUNDO.

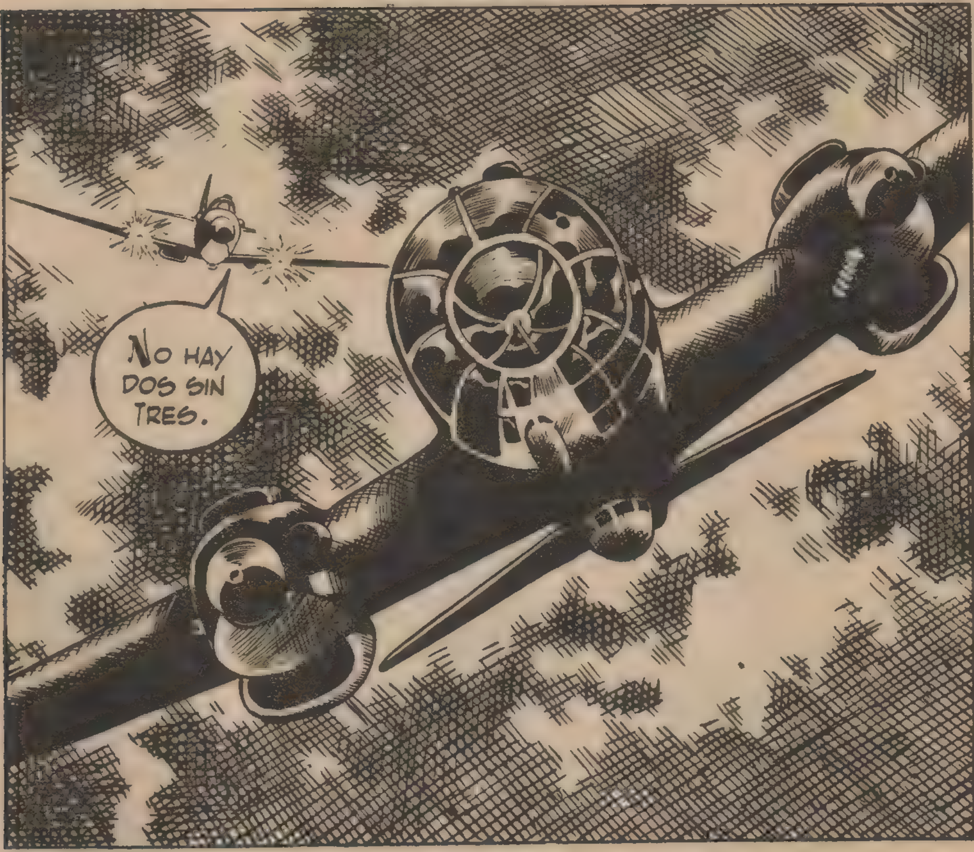
NO HAY DOS SIN TRES.

¡FRED! DEBES PERDER ACEITE. VAS DEJANDO UNA ESTELA.
¿EH?

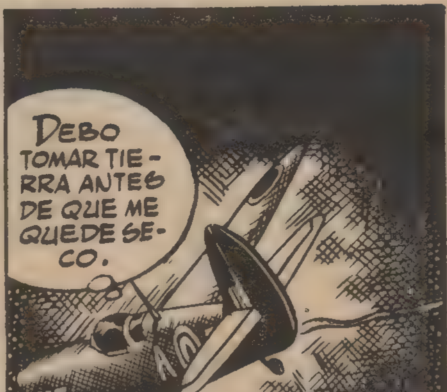
DEBO TOMAR TIERRA ANTES DE QUE ME QUEDE SECO.

MENOS MAL. YA NO ME QUEDA NI UNA GOTA.
POR ESTA VEZ, EL APARATO Y YO NOS HEMOS SALVADO.
CERCA DE ALLÍ...
¡UN AVIÓN ACABA DE ATERRIZAR! IRÉ, POR SI PUEDO SER ÚTIL.
ALLÍ HAY UNA CASA. PEDIRÉ AYUDA.
USTED DEBE DE SER EL AVIADOR. ¿SE ENCUENTRA BIEN?
PUES... SÍ, GRACIAS.
¿ES USTED AMERICANA?
SÍ. HACE TRES MESES QUE LLEGUÉ.

YO TAMBIÉN SOY AMERICANO. ME LLAMO FRED. ¿TIENE USTED TELÉFONO?
SÍ, PUEDE VENIR. YO ME LLAMO MARGIE.
POR EL CAMINO, FRED Y MARGIE HABLARON ANIMADAMENTE. ENTRE ELLOS SE ESTABLECIÓ UNA MUTUA CORRIENTE DE SIMPATÍA.
AQUÍ LO TIENE.
GRACIAS.
SOY FRED COLLING. ENVÍENME UN COCHE... ¿EH? SÍ... DE ACUERDO.
NO PUEDEN MANDARME UN COCHE.
¿QUÉ PASA?
LOS AVIONES ALEMANES HAN BOMBARDEADO LONDRES.
ESO ERA DE TEMER, ¿NO?

SÍ, PERO HAN CAUSADO MUCHO DAÑO. TODOS LOS VEHÍCULOS HAN SIDO REQUERIDOS PARA TRASLADAR HERIDOS. ESTOY PREOCUPADO. IRÉ HASTA EL PUEBLO A BUSCAR AUNQUE SEA UNA BICICLETA.
MI PROMETIDA ESTÁ EN LONDRES. ¿COMPRENDE MI PREOCUPACIÓN?
DEBE DE QUERERLA MUCHO, ¿VERDAD?
SÍ. ELLA LO ES TODO PARA MÍ.
LE COMPRENDO PERFECTAMENTE.
YO TAMBIÉN AMABA MUCHO A UN HOMBRE... MURIÓ EN LA CÁRCEL.
LO SIENTO.

—EN FIN, AQUE-LLO YA PASÓ.
SÍ, PERO LAS DES-GRACIAS SIEMPRE DEJAN HUELLAS.
AQUELLA CONVERSACIÓN ACENTUÓ EL GRA-DO DE SIMPATÍA ENTRE AMBOS JÓVENES. DE PRONTO...
¿POR QUÉ NO VIE-NE SU PROMETIDA A VI-VIR CONMIGO? AQUÍ ESTARÁ MÁS SEGU-RA.
PUES... TAL VEZ TEN-GA RAZÓN.
PRONTO TENDRÁ UNA RESPUESTA. GRACIAS POR TO-DO.
HASTA PRONTO, FRED.
NO ES MALA IDEA QUE LOONA VENGA AQUÍ.
—FRED NO PODÍA SOSPE-CHAR LA TRANS-FORMACIÓN QUE SUFRIÓ MARGIE EN CUANTO ÉL SE MARCHÓ.

¡NO MURIÓ, JOHNNY! ¡NO MURIÓ!
¡PERO AHORA NO FALLARÉ! ¡NO FALLARÉ!
CUANDO FRED LLEGÓ A LA BASE SE ENCONTRÓ CONQUE HABÍAN SIDO CANCELADOS TODOS LOS PERMISOS Y SALIDAS.
¿DEJAN TELEFONEAR AL EXTERIOR?
CON PERMISO DEL JEFE, SÍ.
FRED SÓLO OBTUVO DE PERMISO TRES MINUTOS PARA CONVERSAR CON LOONA.
SÍ, FRED. ESTOY BIEN... ¿EH? BIEN, TE ESCUCHO.

NO ME REPLIQUES Y HAZ LO QUE TE DIGA. PREPARA TU EQUIPAJE Y VE A CASA DE LA SEÑORITA MARGIE NOLAN. ESTÁ EN EL CAMPO, SITUADA EN...
FRED DIO A LOONA LAS INSTRUCCIONES NECESARIAS. AL DÍA SIGUIENTE, LOONA LLEGÓ AL DOMICILIO DE LA JOVEN AMERICANA.
¿LE GUSTA MI CASA?
ES MUY ACOGEDORA.
ES USTED MUY BONITA. COMPRENDO QUE FRED ESTÉ TAN ENAMORADO.
ES USTED MUY BUENA. ESTOY SEGURA DE QUE SEREMOS BUENAS AMIGAS.
YO TAMBIÉN.
ENTRETANTO, BAJO EL CIELO LONDINENSE PROSEGUÍAN LOS COMBATES ENTRE LA "LUFTWAFFE" Y LA R.A.F.

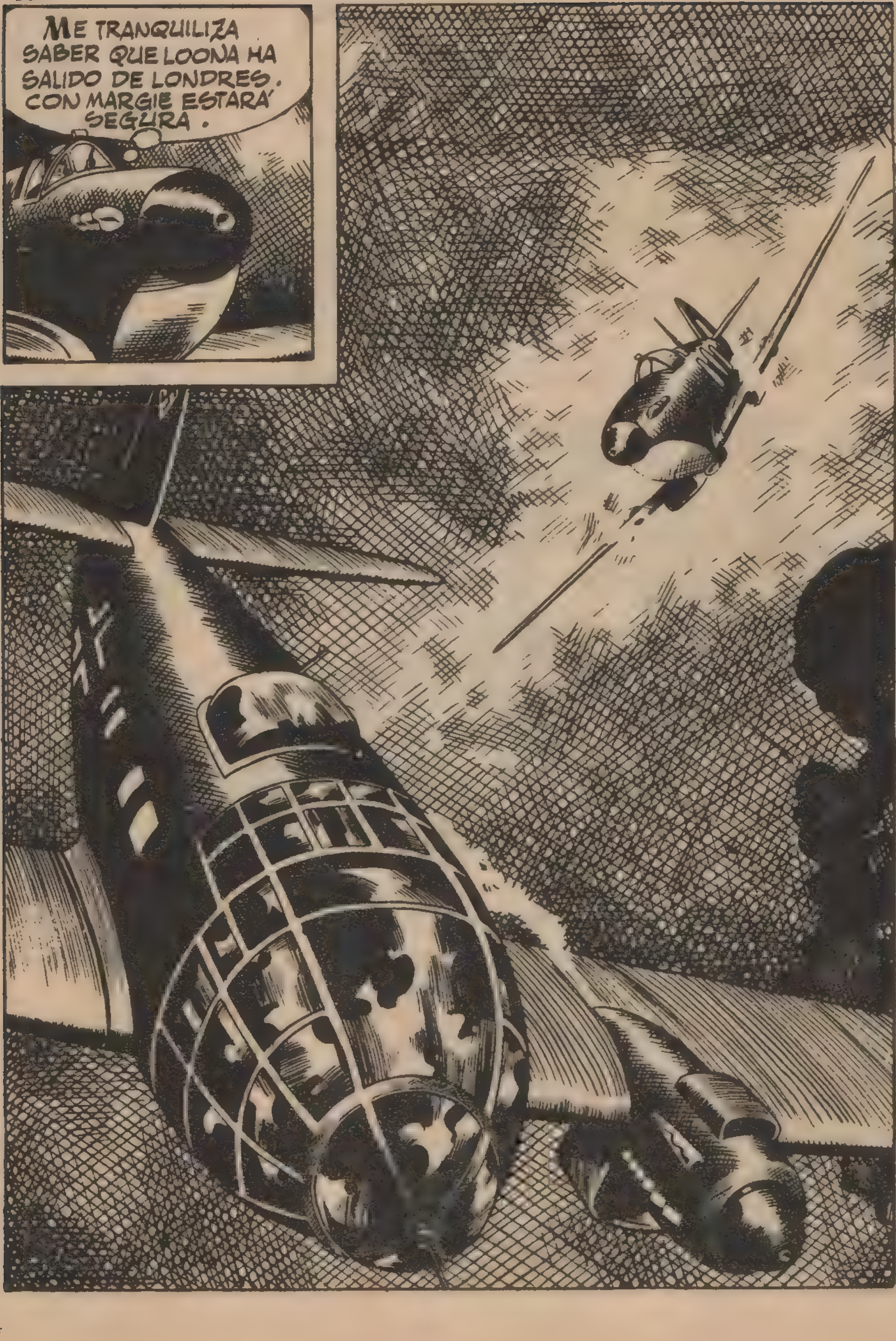
ME TRANQUILIZA SABER QUE LOONA HA SALIDO DE LONDRES. CON MARGIE ESTARÁ SEGURA.

AQUEL DÍA, FRED DERRIBÓ SEIS APARATOS. EL JEFE LE CONCEDIÓ UN PERMISO DE CUARENTA Y OCHO HORAS. FUE ENTONCES CUANDO SE ENTERÓ DE LA MUERTE DE SU AMIGO TERENCE.

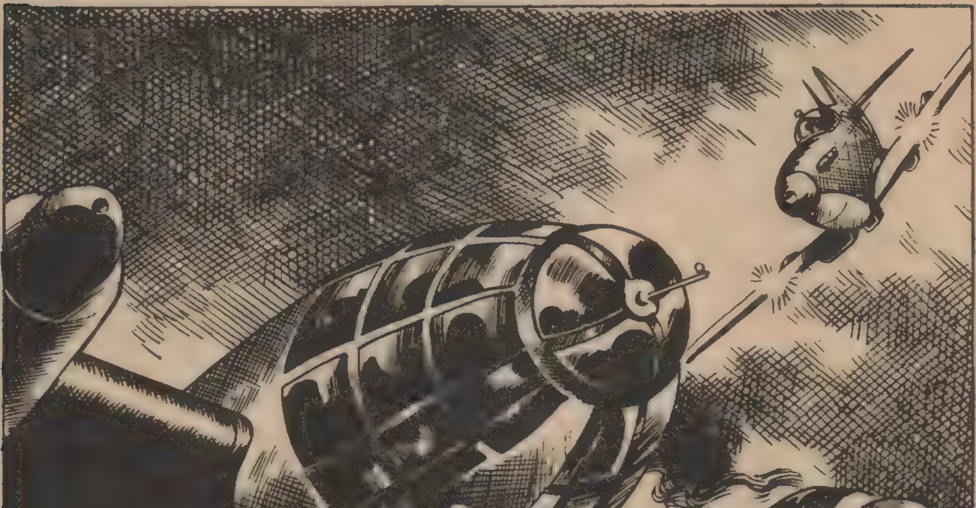

FRED EXPLICÓ A SU AMIGO BUD, AGREGADO A LA EM-BAJADA DE LOS ES-TADOS UNIDOS EN LOSDRES, LOS MO-TIVOS QUE LE LLE-VARON A ENVIAR A LOONA A CASA DE MARGIE.

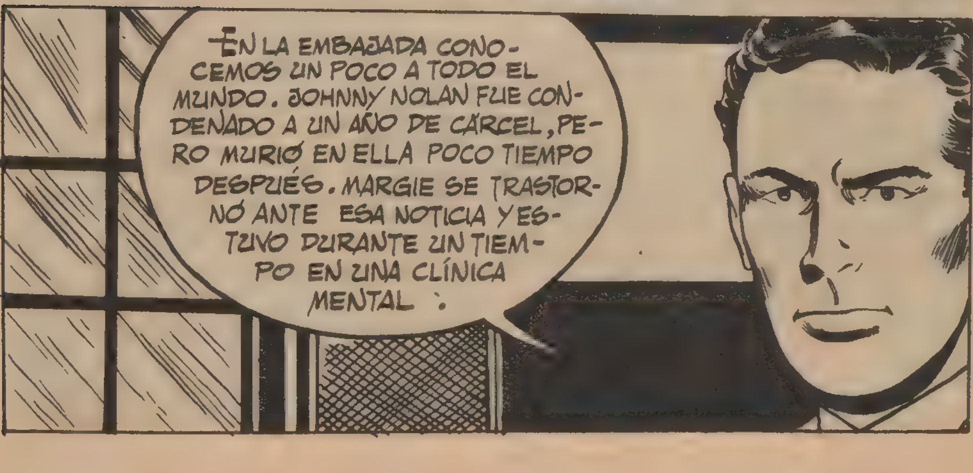

¡JOHNNY NOLAN! ¡DIOS MÍO! ¡LOONA TAL VEZ CORRA PELIGRO!
¿QUÉ DICES, FRED?
FRED, RÁPIDAMENTE, PUSO AL CORRIENTE A BUD DE LOS HECHOS OCURRIDOS EN AMÉRICA. POCO DESPUÉS...
DEBO TELEFONEAR A LOONA.
PERO LA LÍNEA TELEFÓNICA HABÍA SIDO CORTADA A CAUSA DE UNO DE LOS BOMBARDEOS Y FRED SOLICITÓ UN VEHÍCULO QUE LE FUE CONCEDIDO.
DIOS QUIERA QUE LLEGUE A TIEMPO.
ENTRETANTO...
¿TE APETECE UN REFRESCO, LOONA?
SÍ, GRACIAS.

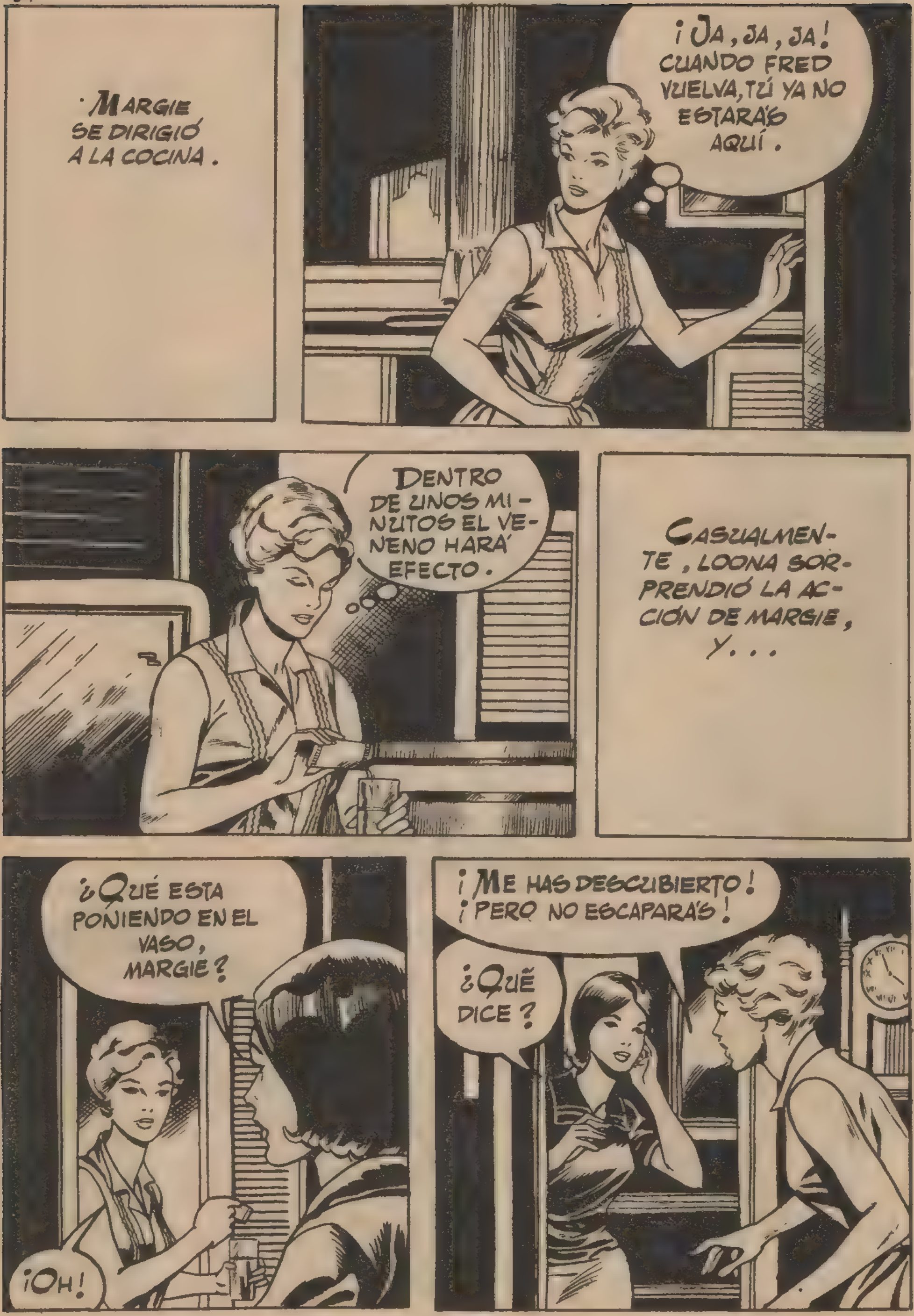
MARGIE SE DIRIGIÓ A LA COCINA.
¡JA, JA, JA! CUANDO FRED VUELVA, TÚ YA NO ESTARÁS AQUÍ.
DENTRO DE UNOS MINUTOS EL VENENO HARÁ EFECTO.
CASUALMENTE, LOONA SORPRENDIÓ LA ACCIÓN DE MARGIE, Y...
¿QUÉ ESTA PONIENDO EN EL VASO, MARGIE?
¡OH!
¡ME HAS DESCUBIERTO! ¡PERO NO ESCAPARÁS!
¿QUÉ DICE?

FRED ENVIÓ A MI MARIDO A LA CÁRCEL. NOS SEPARÓ PARA SIEMPRE. ¡YO OS SEPARARÉ AHORA A VOSOTROS!
ENTRETANTO...
¡TODAVÍA FALTA UNA MEDIA HORA PARA LLEGAR!
ENTRETANTO, LOONA, ASUSTADA, ABANDONÓ CORRIENDO LA CASA.
¡NO HUYAS! ¡VEN, AQUÍ!
¡DIOS MÍO! ¡ESTÁ LOCA!
¡NO ESCAPARÁS!

¡SI ME ALCANZA, ESTOY PERDIDA!
—EN AQUEL MOMENTO...
...UN "MESSERSCHMITT" INCENDIADO Y SIN GOBIERNO, SE PRECIPITÓ CONTRA LA CASA. SE PRODUJO UNA TERRIBLE EXPLOSIÓN.
¡DIOS MÍO!
—ENTRE LAS RUINAS YACÍA EL CUERPO DE AQUELLA POBRE MUJER A QUIEN LA LOCURA HABÍA CONVERTIDO EN UN SER IRRESPONSABLE DE SUS ACTOS.

POCO DESPUÉS...
¡OH, FRED! ¡QUÉ SUSTO HE PASADO!
YA PASÓ TODO, QUERIDA.
HA SIDO UNA TERRIBLE PESADILLA QUE DEBEMOS OLVIDAR.
SÍ, FRED.
FRED Y LOONA, CON EL CORAZÓN LLENO DE ESPERANZAS, SE ALEJARON DE AQUEL LUGAR.
ANTE ELLOS SE ABRÍA UN PORVENIR INCIERTO, PERO APRENDIERON A CAMINAR UNIDOS ENTRE LAS AZAROSAS CIRCUNSTANCIAS DE LA GUERRA, Y ELLO AUMENTÓ SU FE Y SU AMOR.
FIN

ORGÍA de FUEGO

FRENTE RUSO. AÑO 1940.
¡KARL! ¡EL SARGENTO FORST VIENE CON NOSOTROS!
¿FORST?
¿EL QUE HA TUMBADO SIETE TANQUES Y LE HAN CONCEDIDO LA CRUZ DE HIERRO?
¡EL MISMO!
SERÁ UNA INYECCIÓN DE MORAL PARA NUESTRA UNIDAD.
ESO ESPERO.
PETER FORST ERA CASI UN HÉROE NACIONAL. SU TRASLADO HABÍA SUSCITADO UNA ENORME SENSACIÓN.

MAÑANA LLEGA FORST. SEGURO QUE NOS LLEVARÁ HASTA MOSCÚ
TIENE QUE SER UN FENÓMENO.
¿NO TE ALEGRA LA LLEGADA DE FORST, MARK?
PUES NO.
YO HE DESTRUIDO TRES TANQUES Y NADIE LO HA CELEBRADO. EN CAMBIO, FORST...
COMPRENDO...
YO HE COMBATIDO COMO EL QUE MÁS, Y LUEGO, LOS HALAGOS Y LOS MÉRITOS SE LOS LLEVAN OTROS.
DICEN QUE FORST ES MUY SIMPÁTICO. PUEDES SER AMIGO DE ÉL.
¿YO?

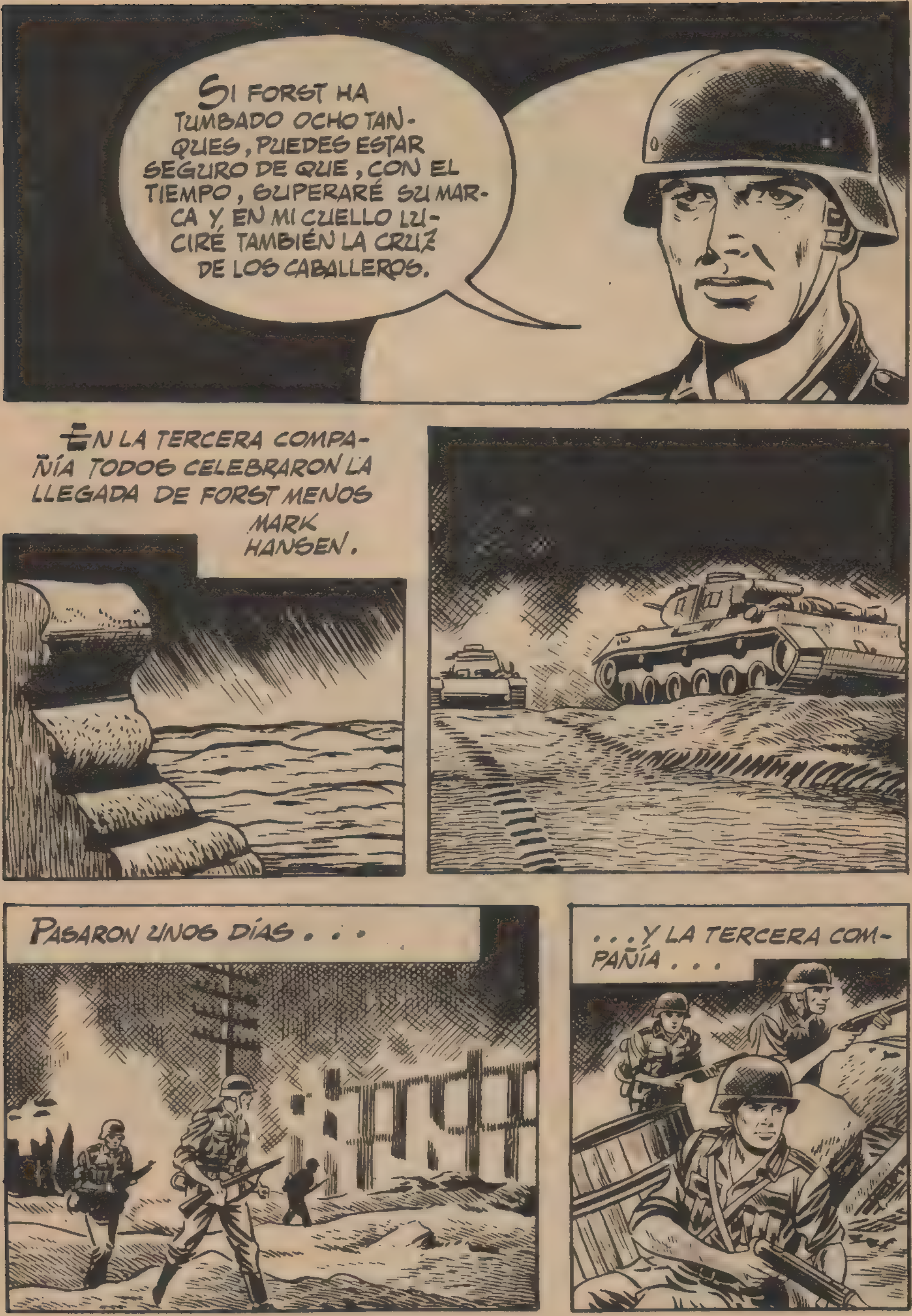
SI FORST HA TUMBADO OCHO TANQUES, PUEDES ESTAR SEGURO DE QUE, CON EL TIEMPO, SUPERARÉ SU MARCA Y, EN MI CUELLO LUCIRÉ TAMBIÉN LA CRUZ DE LOS CABALLEROS.
EN LA TERCERA COMPAÑÍA TODOS CELEBRARON LA LLEGADA DE FORST MENOS MARK HANSEN.
PASARON UNOS DÍAS . . .
. . . Y LA TERCERA COMPAÑÍA . . .

. . . ENTRÓ DE NUEVO EN COMBATE. PRONTO SE ADVIRTIÓ EN MARK EL DESEO DE EMULAR LAS HAZAÑAS DE PETER FORST.
¡BAH! HASTA AHORA NO HA HABIDO NADA DE PARTICULAR.
FORST, SIN EMBARGO, FUE MÁS AFORTUNADO.
UN TANQUE SOVIÉTICO HOSTIGABA A LOS ATACANTES.
FORST FUE ACERCÁNDOSE SIGILOSAMENTE . . .

. . . Y CUANDO EL BLINDADO ESTUVO A SU ALCANCE . . .
. . . LE ARROJÓ DOS GRANADAS ANTITANQUES, QUE DIERON EN EL BLANCO.
AQUELLO PERMITIÓ A LOS ALEMANES AVANZAR CON MÁS RAPIDEZ.
—FORGT NOS HA SACADO DE OTRO APURO, MARK.
SÍ, YA LO HE VISTO.

PERO, A PESAR DE TODO, CONSEGUIRÉ LO QUE TE DIJE.
DE PRONTO . . .
. . . APARECIERON VARIOS CARROS BLINDADOS RUSOS.
MARK SE ADELANTÓ A SUS COMPAÑEROS.

AHORA ES LA MÍA.

SE OYÓ UNA EXPLOSIÓN, PERO MARK COMPRENDIÓ QUE EL TANQUE NO HABÍA SUFRIDO NINGÚN DAÑO.

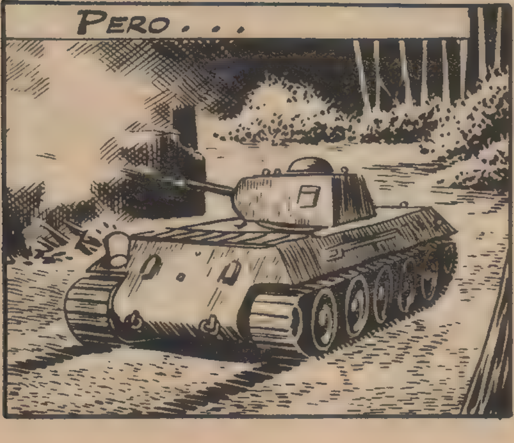

¡DIOS MÍO!
PERO, DE PRONTO . . .
. . . UNA SORDA EXPLOSIÓN HIZO SALTAR AL TANQUE SOVIÉTICO.
¿HA SIDO USTED, SARGENTO FORST?
SÍ.
TÚ NO SUPISTE ENCONTRARLE EL PUNTO DÉBIL DEL TANQUE.
NO NECESITO LECCIONES.

ACEPTA UN CONSEJO, MARK. DESCUBRÍ CÓMO ATACAR A LOS TANQUES CON EL MÍNIMO RIESGO CUANDO, AL DESTRUIR MI PRIMER CARRO, RECIBÍ UNA GRAVE HERIDA.
CUANTO MÁS BAJO ESTÉS RESPECTO AL NIVEL DEL TANQUE, MAYORES SERÁN TUS POSIBILIDADES DE ÉXITO.
LAS GRANADAS DEBEN LANZARSE EN LA PANZA DEL TANQUE O ENTRE LAS RUEDAS. SON LOS PUNTOS DÉBILES DEL TANQUE.
QUIERO SER TU AMIGO, MARK. ME GUSTARÍA.
ES USTED MUY AMABLE, SARGENTO. GRACIAS POR SUS CONSEJOS.

PASARON LOS DÍAS...
MARK NO PUDO ALCANZAR EL NÚMERO DE LAS VICTORIAS DE FORST, Y SIEMPRE ESTABA AL ACECHO DE CUALQUIER OCASIÓN.
CIERTO DÍA . . .
PUEDE QUE LOS RUSOS CONTRAATAQUEN.
HUM.
¿TODAVÍA SIGUES QUERIENDO ALCANZAR A FORST?
AHORA MÁS QUE NUNCA.

AL DÍA SIGUIENTE . . .
. . . APARECIE-RON TANQUES RUSOS DE NUE-VO MODELO. EL BLINDAJE ERA SUPERIOR A TODOS LOS CO-NOCIDOS HAS-TA ENTONCES.
ESOS SON ENORMES. ¡SI PUDIERA TUMBAR UNO AL MENOS!
LANZARÉ TRES GRANADAS . . . Y HA-RÉ LO QUE DIJO FORST.
VEREMOS QUIÉN PUE-DE MÁS

AQUELLA VEZ , MARK TUVO ÉXITO . CO-
LOCÁNDOSE EN EL PROPIO CAMINO DE LOS TANQUES
LOGRO DESTRUIR A TRES DE ELLOS .

¡BRAVO, MARK! ¡SABÍA QUE LO HARÍAS!
NO CREO QUE SEA SINCERO AL FELICITARME, SARGENTO.
¿EH?
ESE MARK ES INTRATABLE. NO TIENE NINGÚN DERECHO DE HABLARTE ASÍ, FORST.
NO ES TAN MAL MUCHACHO COMO PARECE. ESTOY SEGURO.
EL CONTRAATAQUE RUSO FUE RECHAZADO Y...

. . . LOS ALEMANES PROSIGUIERON SU AVANCE. PASÓ EL TIEMPO . . .
FORST HABÍA DESTRUIDO SU DÉCIMONOVENO TANQUE...
. . . Y MARK EL DÉCIMOQUINTO.
POR LO QUE, AL FIN, LE FUE CONCEDIDA LA CRUZ DE HIERRO.
EN LOS DÍAS SUCESIVOS . . .

ESTARÁS SATISFECHO CON LA CONDECORACIÓN, ¿VERDAD?
NO. ESTO ES SÓLO EL COMIENZO.
CONSEGUIRÉ LAS HOJAS DE ROBLE Y LUEGO LAS ESPADAS DE BRILLANTES. TODO, ANTES QUE FORST.
DÍAS DESPUÉS, MARK ALCANZÓ CINCO VICTORIAS MÁS.

Y LUEGO OTRAS TRES.
SÓLO LE FALTABAN DOS TANQUES PARA QUE LE CONCEDIESEN LAS CODICIADAS HOJAS DE ROBLE. FORST, TAMPOCO IBA REZAGADO.
YA TENGO VEINTITRES Y USTED VEINTIUNO, FORST. AHORA SOY SU IGUAL.
ERES ALGO NECIO, MARK.
AHORA DICE ESO PORQUE LE HE AVENTAJADO.
SI DESTRUYES TANQUES ÚNICAMENTE PARA CONSEGUIR HONORES, TODOS TE DESPRECIARÁN. UN SOLDADO NO ES UN DEPORTISTA QUE BATE RECORDS. UN SOLDADO ES SÓLO UN DEFENSOR DE SU PATRIA.

EN ESTO, QUE PARECE TAN SENCILLO, RADICA SU MAYOR GLORIA.
NO QUIERO SERMONES, SARGENTO.
MARK COMBATÍA PARA SATISFACER SU VANIDAD, FORST PARA CUMPLIR CON SU DEBER.
CIERTA MAÑANA...
PASA MUY LEJOS. ME ACERCARÉ.
ESOS ARBUSTOS ME CUBRIRÁN.
PERO, DE REPENTE...
...EL TANQUE GIRÓ Y SUS OCUPANTES DESCUBRIERON A MARK. ESTE LANZÓ SUS GRANADAS, PERO...

. . . NO ACERTARON EL BLANCO .
¡AY!
¡LE HEMOS DADO!
UNA VEZ MÁS , FORST ACUDÍA EN AUXILIO DE MARK .
LAS HERIDAS NO SON GRAVES . SE PONDRÁ BIEN .

MARK FUE INTERNADO EN UN HOSPITAL DE CAMPAÑA. CUANDO REGRESÓ AL FRENTE . . .
HOLA, MARK. TENGO NOTICIAS PARA TI.
FORST HA CONSEGUIDO SU TREINTA Y OCHO VICTORIA. DOS MÁS Y LE OTORGARÁN LAS ESPADAS DE BRILLANTES.
AUNQUE TE EXTRAÑE, ME ALEGRO.
SE REANUDARON LOS COMBATES.
MARK CONSIGUIÓ DOS VICTORIAS EN LOS PRIMEROS ENCUENTROS. DE PRONTO . . .
¿EH? ¿QUÉ HA SIDO ESO?

SACRIFICANDO SUS DOS VICTORIAS QUE LE HUBIERAN SIGNIFICADO LAS HOJAS DE ROBLE, MARK CONSIGUIÓ PARA FORST LOS PRECIADOS ATRIBUTOS DE LA MÁS ALTA CONDECORACIÓN DE ALEMANIA EN AQUELLAS FECHAS.

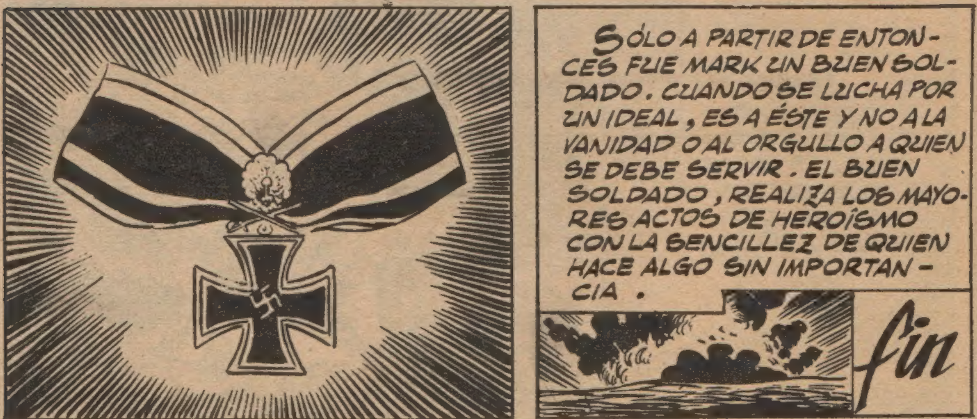

BOIXCAR

OBRAS COMPLETAS

Una moderna y cuidada presentación para una colección famosa:

HAZAÑAS BÉLICAS

Una ocasión única para coleccionar toda la obra de este genial dibujante y guionista, iniciador de esta gran serie de relatos bélicos.

En cada volumen, se insertan varios títulos completos hasta un total de 80 páginas.

En el próximo número podrán leer los siguientes títulos:

COTA 415
FUEGO EN LA RETAGUARDIA
72 MI VIDA EN TUS MANOS

EDICIONES TORAY, S. A.

12 PESETAS